

Ontwerp Applicatieregister

Inhoudsopgave

1 Inleiding	4
1.1 Doel en scope	4
1.2 Doelgroep voor dit document	4
1.3 Documenthistorie	4
2 Kaders en uitgangspunten	6
2.1 Relatie met AORTA-principes en –beslissingen.....	6
3 Context van het Applicatieregister	7
4 Interfaces (koppelvlakken)	10
4.1 Systeeminterfaces	10
4.1.1 Systeeminterface - LSP.APR.i1040: Opvragen zorgaanbiederapplicatie	11
4.1.2 Systeeminterface – LSP.APR.i1060: Opvragen interactieversie	13
4.1.3 Systeeminterface - LSP.APR.i1075: Beheren TKID	15
4.1.4 Systeeminterfaces - LSP.APR.i1020 en GBX.APR.i1020: Verifiëren applicatiekoppeling.....	16
4.1.5 Systeeminterfaces - LSP.APR.i1010 en GBX.APR.i1010: Verifiëren communicatiekoppeling	17
4.2 Eindgebruikersinterfaces.....	17
5 Services en functies	18
5.1 Primaire services	18
5.1.1 Opvragen van zorgaanbiederapplicatie	18
5.1.2 Opvragen van hoogst ondersteunde interactieversie.....	20
5.1.3 Opvragen hoogst ondersteunde interactie bron en initiërend systeem.....	23
5.1.4 Beheren TKID.....	24
5.1.5 Controleer op bestaan samenwerkingsverband	26
5.1.6 Verifiëren applicatiekoppeling (ping –pong).....	29
5.1.7 Verifiëren communicatiekoppeling (tick – tock).....	31
5.1.8 Opvragen APR-gegevens.....	31
5.2 Beheersfuncties.....	31
5.2.1 Gebruikscenario voor het toevoegen van een systeemrol	32
5.2.2 Gebruikscenario toevoegen van een XIS-typekwalificatie-ID.....	32
5.2.3 Gebruikscenario voor het beëindigen van een XIS-typekwalificatie-ID	32
5.2.4 Gebruikscenario toevoegen/wijzigen applicatie.....	32
5.2.5 Gebruikscenario verwijderen applicatie.....	32
5.2.6 Gebruikscenario voor toevoegen en toekennen samenwerkingsverband	33
6 Gegevensmodel	34
6.1 (Logisch) model van entiteiten en relaties.....	34
6.2 Gegevensautorisatiemodel	40
7 Configuratieaspecten	42
8 Ontwerpaspecten ten behoeve van niet-functionele eisen	43
9 Interne componentenstructuur en werking	44

10	Procedurele beheersaspecten	45
Bijlage A	Referenties	46

1 Inleiding

1.1 Doel en scope

De ZIM stelt aangesloten applicaties in staat om geregistreerde applicatiegegevens te achterhalen.

AORTA stelt zorgverleners in staat om via hun eigen informatiesysteem gegevens over de door hen behandelde patiënten op te sturen naar de informatiesystemen van andere zorgverleners.

Voorafgaand aan het verzenden van patiëntgegevens heeft de zender de mogelijkheid om de voor het adresseren benodigde informatie op te zoeken over de ontvanger.

Het applicatieregister (APR) is nodig om:

- de applicatie-adresgegevens te bepalen van de ontvanger voor het versturen van patiëntgegevens;
- de status en detailgegevens van de aangesloten applicatie te bepalen en vast te leggen;
- de kwalificatiegegevens van toepassingsrollen en XIS kwalificatie vast te leggen en te kunnen bepalen;
- de autorisatie van de applicatie op basis van gekwalificeerde gegevens uit te voeren.

1.2 Doelgroep voor dit document

De doelgroep voor dit document bestaat uit XIS-leveranciers en de LSP-leverancier. De LSP-leverancier heeft dit document nodig om het Applicatieregister te kunnen bouwen en bijbehorende interacties te kunnen implementeren. De XIS-leverancier heeft dit nodig om de werking van het applicatieregister te begrijpen en hierop wijzigingen te kunnen aanbrengen die het functioneren van zijn applicatie beïnvloeden.

1.3 Documenthistorie

Versie	Datum	Omschrijving
6.10.0.0	18-okt-2011	Initiële opzet ontwerp document
6.10.0.0	18-okt-2011	RFC 35171 – Versiebeheer; Highest Common Version query
6.10.0.0	18-okt-2011	RFC 42949 – Herzien datamodel applicatieregister
6.10.0.0	18-okt-2011	RFC46035 – opt-in voor beschikbaar maken en opvragen van gegevens via AORTA
6.10.0.0	18-okt-2011	RfC 46544 De filterparameter EffectiveTime in PRPM_IN907030NL (Opvragen interactieversie) moet worden gekoppeld aan Actualiteit GBZ en niet aan Actualiteit VWI, zodat de VWI-selectie waarop het antwoord is gebaseerd gelijk is aan de selectie die zou worden opgeleverd met de filterparameter EffectiveTime in de opvraagberichten QUMT_IN020010 en QUMT_IN020011NL. Diverse huisstijlaanpassingen in de opmaak
6.10.0.0	12-okt-2011	RfC 46688: Foutmelding in LSP.APR.t2220 aangepast n.a.v.

		commentaar
6.11.0.0	5-dec-2012	<p>RfC 51692: In tabel LSP.APR.t2210. Het attribuut port en prefixServicePath is productieomgeving anders gevuld dan in de toelichting beschreven. Additionele informatie voor authenticatiewijze aangepast aan implementatie.</p> <p>RfC 51929: Applicatieregister bewerkend systeemrol weer opnemen als rol in de AORTA-architectuur.</p> <p>RfC 51698: Datamodel Applicatieregister in overeenstemmen brengen met de implementatie. DCN-id verwijderd en datamodel wijziging in overeenstemming met implementatie. Datum eerste toelating GZN-profiel verwijderen wordt in praktijk niet gebruikt. Aanpassing LSP.APR.d2030</p> <p>RfC 50926: Aansluiten GBO</p> <p>RfC 52150: Data transformatie service: Wijziging datamodel APR. Een interactie kan niet alleen een voorgaande versie hebben maar kan ook getransformeerd worden naar een andere interactie.</p> <p>RfC 51962: Regionalisatie</p>
6.12.0.0	11-okt-2013	RfC 60314: Aanmeldbevoegdheid uit documentatie
6.14.0.0	22-sep-2017	RfC 76371: BeherenTKID-bericht dient bestaande TKID's te ontkoppelen.
6.14.0.0	22-sep-2017	RfC 78294: Voorkomen ontkoppeling TKID waarin beherenTKID-bericht is opgenomen.
8.0.1.0	15-mei-2017	RfC 52477: Uitwisseling op basis van bouwstenen.
8.0.1.0	15-mei-2017	RfC 44090: Gastgebruik uit datamodel voor APR. Gastgebruik is standaard toegestaan in alle GBZ
8.0.1.0	15-mei-2017	RfC 76206: Verwijderen SSL
8.0.1.0	15-mei-2017	RfC 63910: Nieuw TKID Wijzigingsbericht
8.0.1.0	15-mei-2017	RfC 73281: Zorgaanbiedersadresboek herzien
8.0.1.0	15-mei-2017	RfC 76227: Opschonen APR
8.0.3.0	1-juli-2018	INI-7101: Aanmeldbevoegdheid definitief verwijderd
8.0.3.0	13-nov-2018	BSN Whitelist en koppeling samenwerkingsverband en autorisatieregels

2 Kaders en uitgangspunten

2.1 Relatie met AORTA-principes en –beslissingen

Deze component houdt relevante gegevens bij over de informatiesystemen van zorgaanbieders waarmee de ZIM kan communiceren, ofwel de 'aangesloten' zorgsystemen.

De ZIM bewaart de informatie over aangesloten applicaties in een applicatieregister. Dit applicatieregister bevat gegevens over de gekwalificeerde GBZ-en, XIS-en en hun applicatiegegevens.

Opname in het applicatieregister is een voorwaarde voor berichtenuitwisseling met de ZIM. Op basis van een uniek kenmerk zijn een applicatie en zijn bijbehorende gegevens terug te vinden in het APR en kan deze geautoriseerd worden voor berichtuitwisseling, zie [Arch AORTA] paragraaf *Authenticatie en autorisatie van de zorgverlenerapplicatie*

3 Context van het Applicatieregister

Het APR is de centrale component binnen AORTA waarbinnen de gegevens van gekwalificeerde applicaties en GBZ'en zijn vastgelegd. Daarmee is het APR de centrale plaats waar gegevens te raadplegen zijn voor autorisatie van de applicatie.

Applicatiegegevens zijn uit het APR opvraagbaar door zorgverleners, door middel van het gebruik van de systeemrol Applicatieregister raadplegend systeem.

Voor GBx-applicatiebeheerders zijn functies nodig om meer specifieke applicatiegegevens op te vragen.

Om voor de GBx- en LSP-beheerders een functie te bieden om te bepalen of er een fout in de communicatie tussen de verschillende applicaties optreedt, wordt de mogelijkheid geboden om de applicatie- en communicatiekoppeling te verifiëren. Op basis van de eventuele foutmeldingen uit deze berichten kan een beheerder een probleem oplossen. De ontvangen en verzonden HL7-berichten naar het applicatieregister worden gelogd in de toegangsllog.

Een belangrijke doelstelling van het applicatieregister is een reagerend GBZ te beschermen tegen berichten die deze niet kan of mag verwerken. De ZIM-orchestratieservice raadpleegt hiertoe het APR om de status van de bestemmingsapplicatie te bepalen.

In het onderstaande diagram LSP.APR.d1010.5 is de omgeving van het applicatieregister weergegeven.

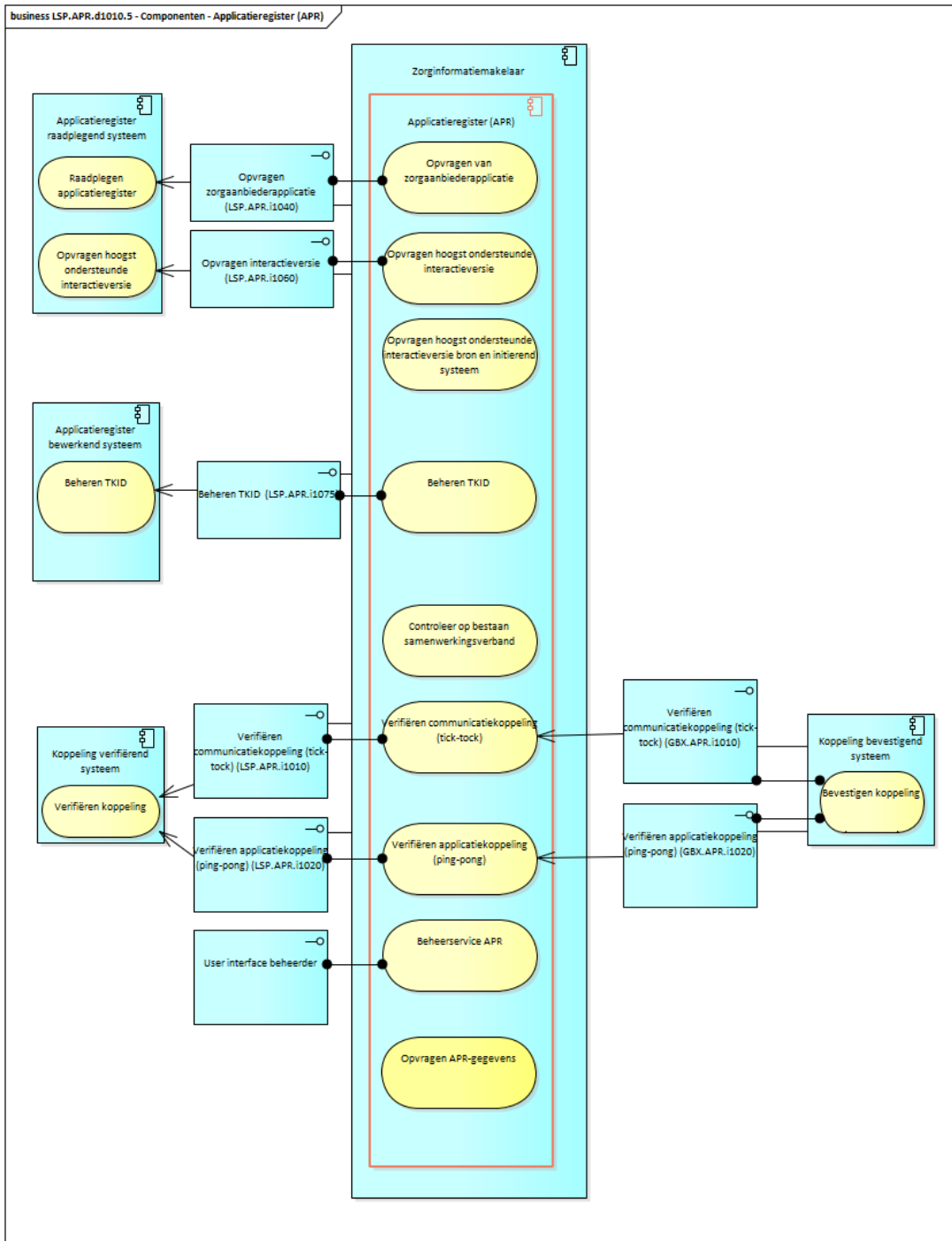

Diagram LSP.APR.d1010.5 – overzicht van APR

De applicatie component APR ondersteunt de volgende services voor externe systemen:

- Opvragen van zorgaanbiederapplicatie;
- Opvragen van hoogst ondersteunde interactieversie ;
- Beheren TKID;

Verifiëren communicatiekoppeling (tick – tock);

- Verifiëren applicatiekoppeling (ping –pong).

De applicatie component APR ondersteunt de volgende services voor interne componenten:

- Controleer op bestaan samenwerkingsverband;
- Opvragen van hoogst ondersteunde interactieversie bron en initiërend systeem;
- Opvragen APR-gegevens.

De services "Opvragen van zorgaanbiederapplicatie" en "Opvragen interactieversie" worden aangesproken door een Applicatieregister raadplegend systeem. De service "beheren TKID" wordt aangesproken door een Applicatieregister bewerkend systeem. De services "Verifiëren communicatiekoppeling" en "Verifiëren applicatiekoppeling" aangeroepen door een Koppeling verifiërend systeem. Het Koppeling bevestigend systeem geeft antwoord op deze service-aanvragen.

De services "Opvragen van hoogst ondersteunde interactieversie bron en initiërend systeem" en "Controleer op bestaan samenwerkingsverband" worden gebruikt door het OPV component.

De service "Opvragen APR-gegevens" wordt gebruikt door het ZAB-component.

De samenhang tussen alle componenten is weergegeven in diagram LSP.APR.d1010.5 . De services en functies worden uitgebreid beschreven in hoofdstuk 5.1.

Beheerder ZIM beheert het APR via de User interface beheerder. Deze beheerder krijgt via de AORTA-kwalificaties en –publicatie en GBx–beheerders informatie om de applicatiegegevens in te stellen binnen het APR. Het gaat daarbij om systeemrollen en de ondersteuning van interacties uit de AORTA release documentatie.

De kwalificatiegegevens komen vanuit het kwalificatieteam, die bijhouden welke versie van een XIS-applicatie voor welke systeemrollen is gekwalificeerd.

4 Interfaces (koppelvlakken)

Naast externe raadplegingen is het ook mogelijk dat APR-services intern worden getriggerd door andere componenten binnen de ZIM. Interne interfaces vallen buiten bereik van dit document. De services die functioneel worden uitgewisseld tussen/met andere componenten worden wel opgenomen in paragraaf 5.2 Interfaces (koppelvlakken)

4.1 Systeminterfaces

In onderstaande tabellen wordt per systeemrol aangegeven welke berichten en via welke interface de systeemrol kan uitwisselen met het APR. In sommige gevallen wordt er een response gegeven vanuit de APR component.

Tabel 1 LSP.APR.t1010 : Interactie tussen Applicatieregister Raadplegend Systeem en Service

Logisch bericht	Interface	Response bericht	APR Service
opvragenZorgaanbiederApplicatie	Opvragen zorgaanbiederapplicatie (LSP.APR.i1040)	Opleveren zorgaanbiederApplicatie	Opvragen van zorgaanbiederapplicatie
opvragen InteractieVersie	Opvragen interactieversie (LSP.APR.i1060)	Opleveren InteractieVersie	Opvragen hoogst ondersteunde interactieversie

Tabel 2 LSP.APR.t1020 : Interacties tussen Applicatieregister Bewerkend Systeem en Service

Logisch bericht	Interface	Response bericht	APR Service
Beheren TKID	Beheren TKID (LSP.APR.i1075)	Accepteren TKID(s) <i>of</i> Afwijzen TKID(s)	Beheren TKID

Tabel 3 LSP.APR.t1030: Interacties tussen Koppeling verifiërend Systeem en Service

Logisch bericht	Interface	Response bericht	APR Service
Verifiëren Applicatie Koppeling	Verifiëren applicatiekoppeling (LSP.APR.i1020)	verifiërenApplicatie Koppeling antwoord (Pong)	Verifiëren applicatie koppeling (ping – pong)
Verifiëren Communicatie- Koppeling	Verifiëren communicatie koppeling (LSP.APR.i1010)	verifiërenCommunica tieKoppeling antwoord (Tock)	Verifiëren communicatie Koppeling (tick – tock)

Tabel 4 LSP.APR.t1040 : Interacties tussen Koppeling bevestigend Systeem en Service

Logisch bericht	Interface	Response bericht	APR Service
Verifiëren Applicatie Koppeling antwoord (pong)	Verifiëren applicatiekoppeling (GBX.APR.i1020)	Niet van toepassing	Verifiëren applicatie koppeling (ping – pong)
Verifiëren Communicatie koppeling antwoord (tock)	Verifiëren communicatiekoppeling (GBX.APR.i1010)	Niet van toepassing	Verifiëren communicatie koppeling (tick – tock)

De interfaces moeten de berichten die naar het APR worden gestuurd kunnen verwerken. Verschillende attributen in de berichten zijn daarom verplicht of worden aangemerkt als optioneel. Hieronder volgt in de tabellen per logisch bericht een beschrijving van de verplichte of optionele attributen. Het verplichte of optionele karakter van een attribuut wordt weergegeven door middel van de minimum kardinaliteit.

4.1.1 Systeeminterface - LSP.APR.i1040: Opvragen zorgaanbiederapplicatie

Onderstaand diagram LSP.APR.d1060 toont welke interacties in welke volgorde plaatsvinden voor deze interface van het APR.

De interface 'opvragen zorgaanbieder applicatie' kan worden aangeroepen vanuit de module 'applicatieregister raadplegend systeem' van een op de ZIM aangesloten GBx. Het doel van de interface is om de applicaties van een zorgaanbieder op te vragen die aan bepaalde zoekcriteria voldoen.

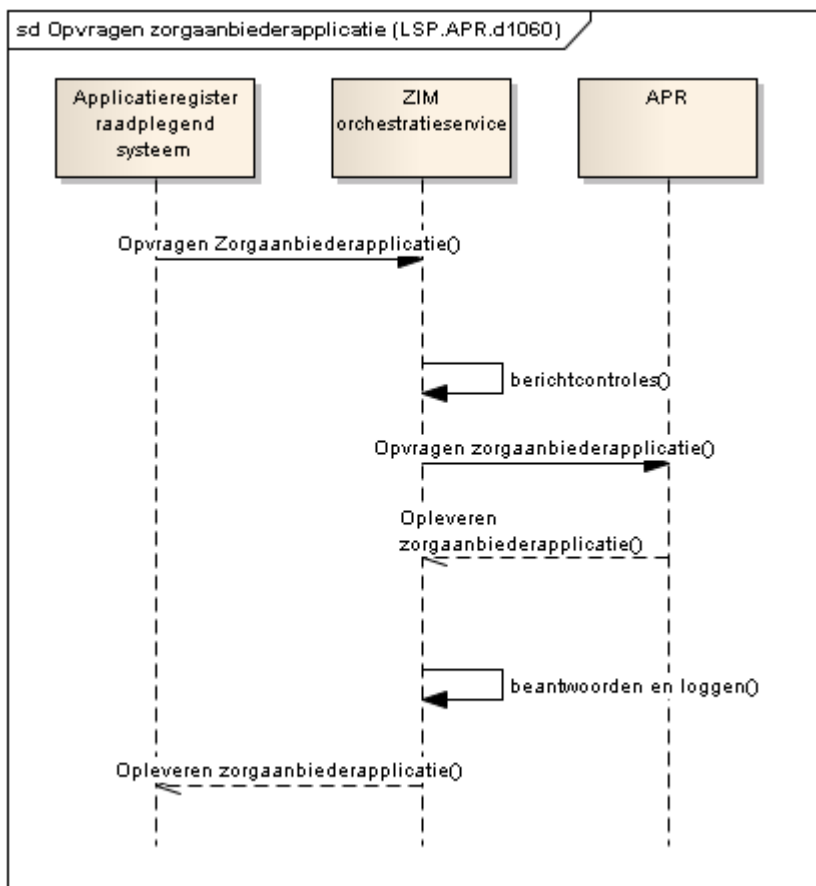

Diagram LSP.APR.d1060 Afhandelen interface opvragen zorgaanbiederapplicatie

Tabel 5 LSP.APR.t1050: opvragenZorgaanbiederApplicatie-bericht

Attribuut	Inhoud
organisatie-id (0..1)	Zie paragraaf 6.1 en diagram LSP.APR.d2030.6
interaction-id (0..1)	Zie paragraaf 6.1 en diagram LSP.APR.d2030.6
Systeemrolcode (0..1)	Zie paragraaf 6.1 en diagram LSP.APR.d2030.6

Opmerking minimaal één van de attributen moeten aanwezig zijn in het opvragenZorgaanbiederApplicatie-bericht.

Tabel 6 LSP.APR.t1060: opleverenZorgaanbiederApplicatie-bericht

Attribuut	Inhoud
organisatie-id (1)	Zie paragraaf 6.1 en diagram LSP.APR.d2030.6
applicatie-id (1)	Zie paragraaf 6.1 en diagram LSP.APR.d2030.6
Systeemrolcode (1)	Zie paragraaf 6.1 en diagram LSP.APR.d2030.6
actiemodus (1)	Zie paragraaf 6.1 en diagram LSP.APR.d2030.6
Systeemrolstatus (1)	Zie paragraaf 6.1 en diagram LSP.APR.d2030.6

URI (1)	Zie paragraaf 6.1 en diagram LSP.APR.d2030.6 op basis van FQDN. Dus https://FQDN .
HL7v3 Conformanceregels (1..n)	Zie paragraaf 6.1 en diagram LSP.APR.d2030.6

4.1.2 **Stroominterface – LSP.APR.i1060: Opvragen interactieversie**

Diagram LSP.APR.d1040 toont de werking van interface LSP.APR.i1060. De interface 'opvragen interactieversie' kan worden aangeroepen vanuit de module 'applicatieregister raadplegend systeem' van een op de ZIM aangesloten GBx.

Het doel van de interface is om voor een set van op de ZIM aangesloten GBx'en op te vragen wat de hoogste versie is van een bepaalde interactie die door die gehele set van aangesloten systemen, inclusief het interactie-initiërend systeem, wordt ondersteund. Op deze wijze kan worden vastgesteld welke interactieversie succesvol door alle betrokken systemen kan worden verwerkt.

Bij het aanroepen van de interface worden als parameters opgegeven:

- een interactie-id (inclusief versie);
- één applicatie-id.

Of:

- een interactie-id (inclusief versie);
- een patiënt-id;
- eventueel een aanduiding van de actualiteit van de gegevens.

De ZIM-orchestratieservice ontvangt het bericht, doet de standaard berichtcontroles en roept de APR-service 'Opvragen van hoogst ondersteunde interactieversie' aan.

In het geval dat de te sturen interactie een opvraaginteractie is, zal geen applicatie-id in het bericht aanwezig zijn. De applicaties moeten dan worden bepaald op grond van de verwijfsindex; het APR vraagt de applicaties op bij de verwijfsindex op basis van de opgegeven patiënt-id en gegevenssoort (die eerst moet worden afgeleid uit het interactie-id).

Het APR stelt nu vast wat de hoogste versie is van de gevraagde interactie die wordt ondersteund door:

- de applicatie waarvan het 'opvragen interactieversie'-bericht afkomstig is, **en**
- de applicatie die in het 'opvragen interactieversie'-bericht is opgegeven of de applicaties die in de verwijfsindex zijn gevonden.

Het APR geeft het antwoord terug aan de ZIM-orchestratieservice die het antwoord teruggeeft aan het 'applicatie raadplegend systeem'.

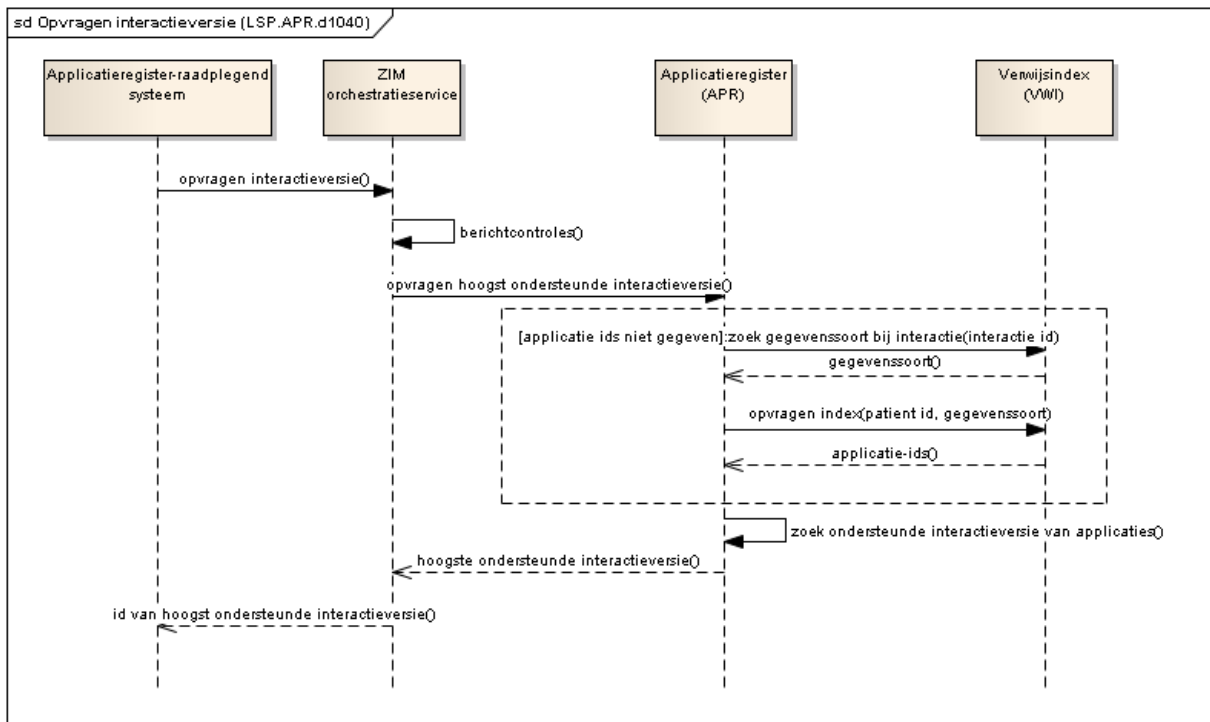

Diagram LSP.APR.d1040 – opvragen interactieversie

Tabel 7 LSP.APR.t2020: opvragen-interactieversie-bericht

Attribuut ¹	Inhoud
interaction-id (1)	Het id van de interactie waarvan de hoogste gemeenschappelijke versie moet worden bepaald (het versienummer is onderdeel van het interactie-id)
applicatie-id (0..1)	De applicatie waarvoor moet worden nagegaan wat de hoogste versie is van de interactie die wordt ondersteund door zowel de gegeven applicatie en de afzender.
Patiënt-id (0..1)	Het burgerservicenummer van een patiënt; de ZIM kan op basis van dit BSN zelf via de verwijsindex vaststellen welke set van applicaties relevante gegevens bevat voor het opgeven interactie-id.
Actualiteit (0..1)	Aanduiding van de actualiteit van de voor de patiënt aangemelde gegevens, op basis waarvan de lijst van applicaties waarvoor de versie-controle relevant is, kan worden ingeperkt. Het gaat hierbij om de in de VWI geregistreerde Actualiteit GBZ.

Tabel 8 LSP.APR.t2030: opleveren-interactieversie-bericht

Attribuut	Inhoud
interaction-id (1)	Het id van de interactie dat de hoogste ondersteunde versie aangeeft (het versienummer is onderdeel van het interactie-id)

¹ Applicatie-id **of** patiënt-id moet zijn ingevuld.

Merk op dat het interactie-id wordt opgehoogd naar een nieuwe versie indien de berichtdefinitie structureel is gewijzigd. Het interactie-id kan dus over AORTA-versies heen ongewijzigd blijven.

4.1.3 Systeeminterface - LSP.APR.i1075: Beheren TKID

Onderstaand sequentiediagram LSP.APR.d1035 toont welke interacties er in welke volgorde plaatsvinden voor deze interface van het APR. Bij deze interactie zijn twee antwoorden mogelijk. Een bevestiging, als de wijziging is doorgevoerd of een afwijzing als de wijziging niet is doorgevoerd.

De controles die uitgevoerd worden zijn de volgende:

- controleren of een applicatie-ID is opgenomen behorende bij de versturende organisatie;
- controleren of de typekwalificatie-id (TKID) bestaat.

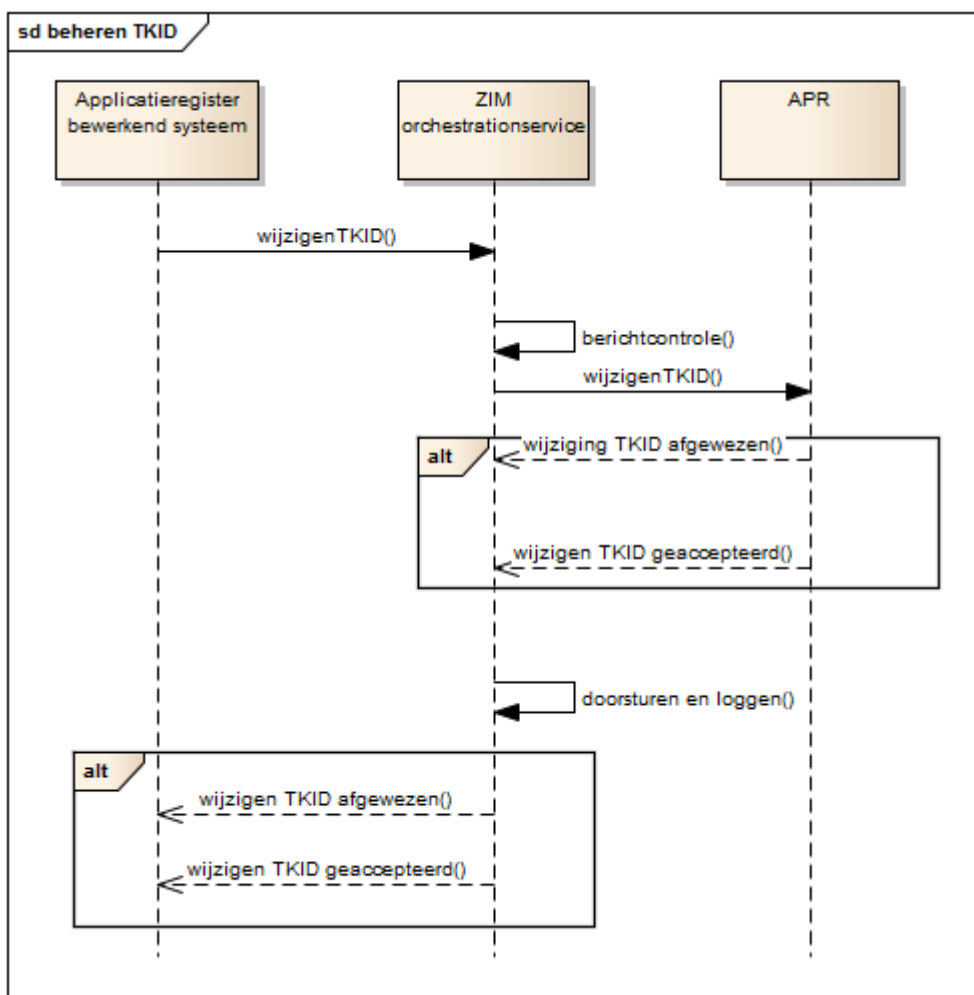

Diagram LSP.APR.d1035 - Afhandelen interface Wijzigen applicatie

Tabel LSP.APR.t1090: wijzigen applicatie bericht

Attribuut	Inhoud
-----------	--------

applicatie-id (1)	Niet wijzigbaar, zie verder paragraaf 6.1
TKID (1..n)	Typekwalificatie-id

Tabel LSP.APR.t2000: Accepteren/Afwijzen- applicatieverzoek-bericht

Attribuut	Inhoud
applicatie-id (1)	Zie paragraaf 6.1

4.1.4 Systeminterfaces - LSP.APR.i1020 en GBX.APR.i1020: Verifiëren applicatiekoppeling

Voor het verifiëren van een applicatiekoppeling wordt een verifiëren applicatiekoppeling bericht verstuurd door een koppeling verifiërend systeem, zoals weergegeven in sequencediagram LSP.APR.d1090. Dit bericht wordt afgehandeld door de interface Verifiëren applicatiekoppeling. De ZIM-orchestratieservice ontvangt het bericht, doet de standaard berichtcontroles en zet het bericht door naar bestemmingsapplicatie zoals in het bericht genoemd. Het systeem dat dit bericht moet ontvangen is het koppelingsbevestigend systeem.

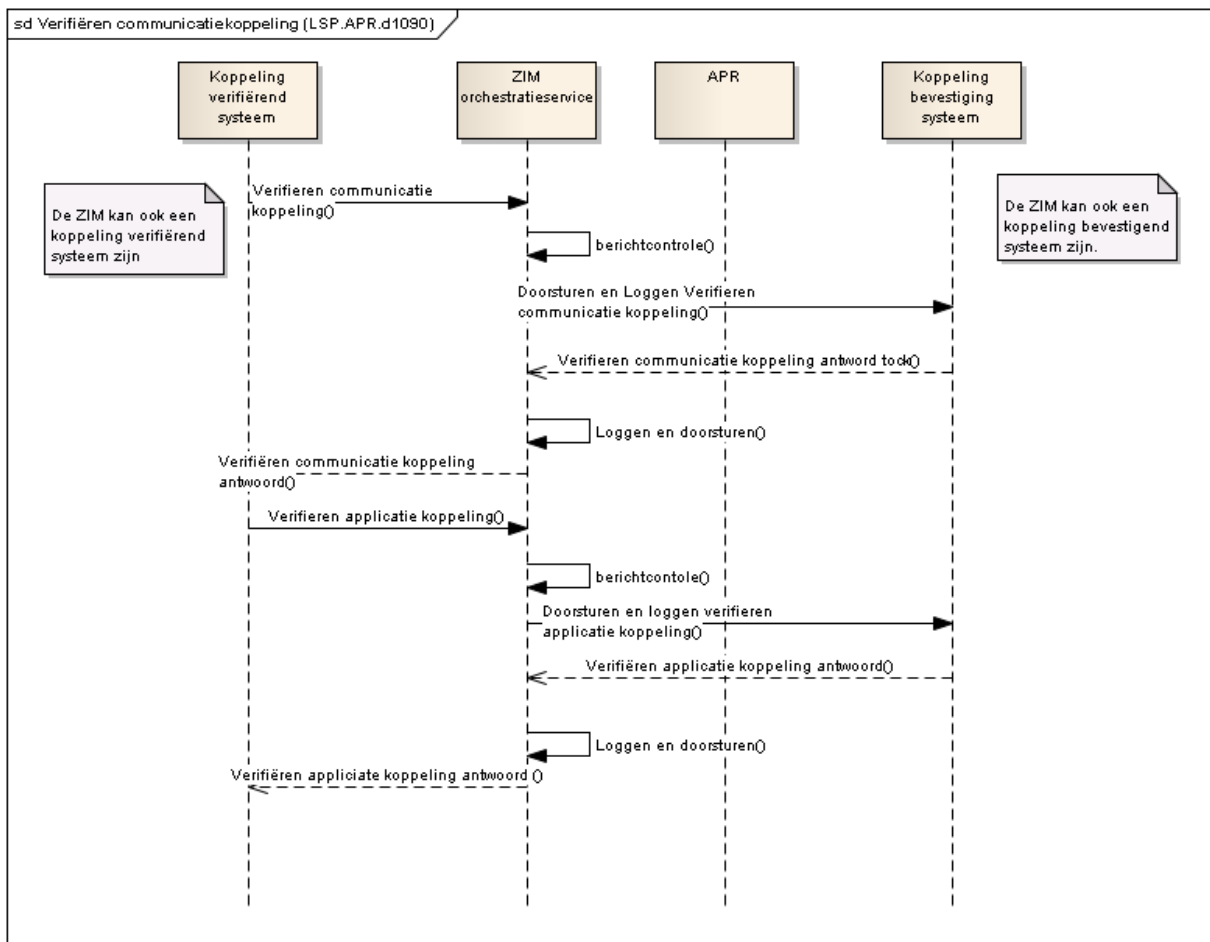

Diagram LSP.APR.d1090 – Afhandelen interfaces voor verifiëren applicatie-/communicatiekoppeling

4.1.5 Systeeminterfaces - LSP.APR.i1010 en GBX.APR.i1010: Verifiëren communicatiekoppeling

Voor het verifiëren van de communicatiekoppeling geldt een vergelijkbare afhandeling als bij verifiëren applicatiekoppeling. Zie weergave in sequencediagram LSP.APR.d1090.

4.2 Eindgebruikersinterfaces

De functie beheerservice APR is de eindgebruiker interface voor LSP-beheerders in de rol van kwalificatiebeheerder en beheerder van het APR. Via deze beheerservice kunnen nieuwe XIS-typekwalificatie-Id's (TKID), systeemrollen en applicatie-id's worden toegevoegd.

De beheerservice maakt het mogelijk om de status van een specifieke applicatie-id te blokkeren in het geval de applicatie fouten veroorzaakt of de beschikbaarheid van de ZIM beïnvloedt.

Bij een wijziging van de XIS-typekwalificatie geldt dat de betreffende applicaties geen andere HL7-interacties kunnen uitvoeren dan de XIS-typekwalificatie toestaat.

5 Services en functies

De functies die het APR beschikbaar stelt aan de buitenwereld zijn opgedeeld in primaire services en beheerfuncties.

Aan de hand van activiteitsdiagrammen beschrijft hoofdstuk 5.1 de services en de functies die het APR beschikbaar stelt.

Hoofdstuk 5.2 beschrijft de beheerfuncties die het APR beschikbaar stelt.

5.1 Primaire services

5.1.1 Opvragen van zorgaanbiederapplicatie

In het onderstaande activiteitendiagram LSP.APR.d1010.5 zijn de afzonderlijke stappen weergegeven die binnen het APR doorlopen worden om de service 'Opvragen zorgaanbiederapplicatie' in te vullen.

Voordat het bericht wordt verwerkt worden er een aantal attributen gecontroleerd. De controles en de eventuele foutmeldingen die worden opgenomen in het antwoordbericht zijn opgenomen in de onderstaande tabel.

Tabel 9 LSP.APR.t2220 – Controles tijdens opvragenZorgaanbiederApplicatie

Attribuut	Controle	Foutmelding
applicatie-id	Bevat het zoekresultaat meer dan <i>zim-max-opleveren-zorgaanbiederapplicaties</i> aantal applicatie-id's	Zoekresultaat bevat teveel gegevens. U dient het zoekresultaat te beperken door de zoekcriteria te verfijnen.

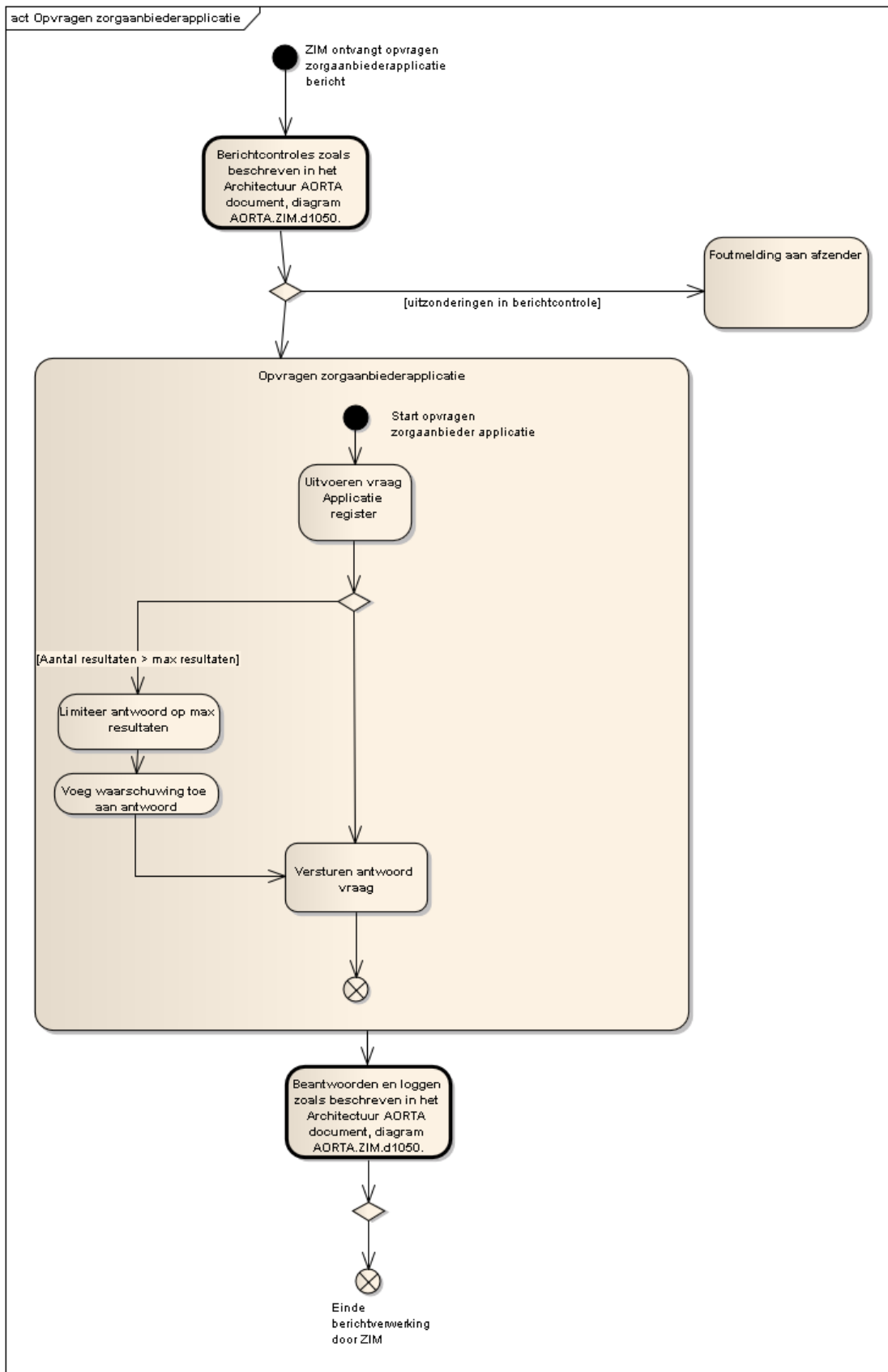

Diagram LSP.APR.d1010: Opvragen zorgaanbiederapplicatie

5.1.2 Opvragen van hoogst ondersteunde interactieversie

Het activiteitendiagram LSP.APR.d1140.1 geeft de afzonderlijke stappen weer die binnen het APR worden doorlopen bij het uitvoeren van de service 'Opvragen hoogst ondersteunde interactieversie'.

Na het uitvoeren van de gebruikelijke berichtcontroles zoals aangegeven in [Arch AORTA] controleert het APR eerst of de opgegeven interactie wel bekend en/of ondersteund wordt door de ZIM zo niet dan volgt een foutmelding. Vervolgens bepaalt de service of een applicatie is opgegeven als argument. In dat geval wordt gecontroleerd of het opgegeven applicatie-id bekend is binnen de ZIM, zo niet dan volgt een foutmelding.

Als dat niet het geval is, dan moet het zoekargument een patiënt-id zijn .

Het APR zoekt via de functie *Zoek gegevenssoort bij interactie* van de VWI bij de opgegeven interactie de gegevenssoort en vraagt vervolgens bij de verwijsindex op door welke applicaties patiëntgegevens van deze gegevenssoort zijn aangemeld voor het gegeven patiënt-id en eventueel opgegeven tijdspanne. De te controleren applicaties zijn daarmee bekend.

In het geval dat zowel geen applicatie-id als patiënt-id wordt meegegeven als parameter krijgt de applicatie een foutmelding "De vraag voldoet niet aan de gestelde business rules".

Vervolgens wordt per applicatie gecontroleerd of de interactieversie van de afzender wordt ondersteund. Zodra één applicatie wordt gevonden die alleen een lagere interactieversie ondersteunt, is verder controleren van de interactieversies van de applicaties niet nodig; de lagere versie kan nu als antwoord worden geretourneerd aan de afzender (de ZIM ondersteunt maximaal 2 versies; een nog lagere versie kan dus niet worden gevonden).

Indien blijkt dat alle applicaties de versie van de afzender ondersteunen wordt de versie van de afzender als antwoord gegenereerd.

Een bijzondere situatie doet zich voor als één of meer applicaties noch de interactieversie van de afzender, noch een lagere interactieversie ondersteunen. De gemeenschappelijk ondersteunde versie is dan onbepaald.

Indien het applicatie-id is opgegeven in de query en de versie is onbepaald, dan wordt dit teruggemeld aan de afzender, zie activiteitendiagram LSP.APR.d1140.1.

Indien het applicatie-id niet is opgegeven, is sprake van een opvraaginteractie. Indien in dit geval door één of meer applicaties geen enkele versie van de interactie wordt ondersteund, dan kunnen deze applicaties voor het resultaat genegeerd worden, aangezien een opvraaginteractie toch niet aan deze applicaties zal worden doorgestuurd. Het resultaat is dat de hoogste gemeenschappelijke versie wordt geretourneerd die wordt ondersteund door alle applicaties (inclusief de afzender) die tenminste één versie ondersteunen.

Tabel 10 LSP.APR.t2230 – Controles tijdens opvragen interactieversie

Attribuut	Foutsituatie	Herstelacties	Foutmelding
applicatie-id of patiënt-id	Een van beide argumenten ontbreekt in de vraag	Het gewenste argument toevoegen in de vraag.	code="BUS" De vraag voldoet niet aan de gestelde business rules
applicatie-id of patiënt-id	Vraag is niet eenduidig	Eén van argumenten, applicatie-id of patiënt-id, gebruiken in de vraag.	code="BUS" De vraag voldoet niet aan de gestelde business rules
interaction-id	Onbekend interactie-id	Vraag nogmaals stellen met een wel ondersteunde interaction-id	code="HL7INTERACTIONNOTSUPPORTED" "HL7 interactie %1 zal niet tot een antwoord leiden, omdat deze niet wordt ondersteund."
applicatie-id	Applicatie-id onbekend	Eerst een applicatie-id achterhalen via Opvragen zorgaanbiederapplicatie	code="APPUNKNOWN" "Applicatie met ID %1 is niet bekend"

Om de eerst lagere interactieversie te kunnen vinden houdt het APR een configuratietabel bij waarin voor elke interactie-id-versie wordt bijgehouden wat de vorige interactie-id-versie is.

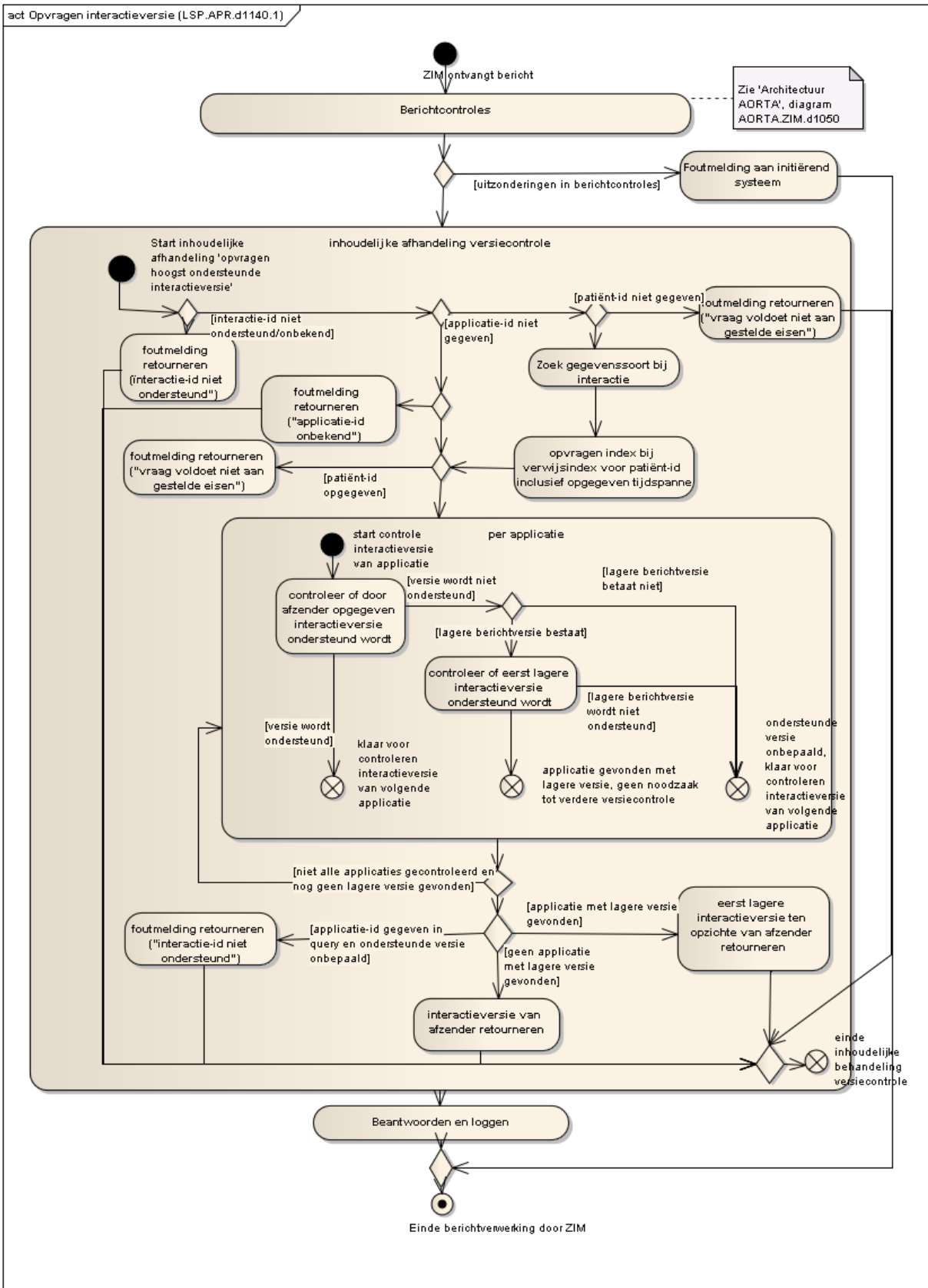

Diagram LSP.APR.d1140.1 – inhoudelijke afhandeling versiecontrole

5.1.3 Opvragen hoogst ondersteunde interactie bron en initiërend systeem

Het activiteitendiagram LSP.APR.d1145 geeft de afzonderlijke stappen weer die binnen het APR worden doorlopen bij het uitvoeren van de service 'Opvragen hoogst ondersteunde interactie bron en initiërend systeem'. Deze service wordt gebruikt door de OPV component om te bepalen welke interactie er uitgestuurd moet worden naar een specifiek bronsysteem.

Om te bepalen welke interactie er uitgezet moet worden naar een bronsysteem, moet het APR bevraagd worden welke hoogst ondersteunde interactie het bronsysteem en het opvragende systeem gemeenschappelijk hebben. Hiervoor wordt naar de service 'Opvragen hoogst ondersteunde interactie bron en initiërend systeem' een opvraag met vier parameters doorgezeten:

- de applicatie-id van het opvragende systeem;
- de applicatie-id van het bronsysteem;
- twee interacties waarvan de hoogst overeenkomstig ondersteunde versie van bepaald moet worden.
-

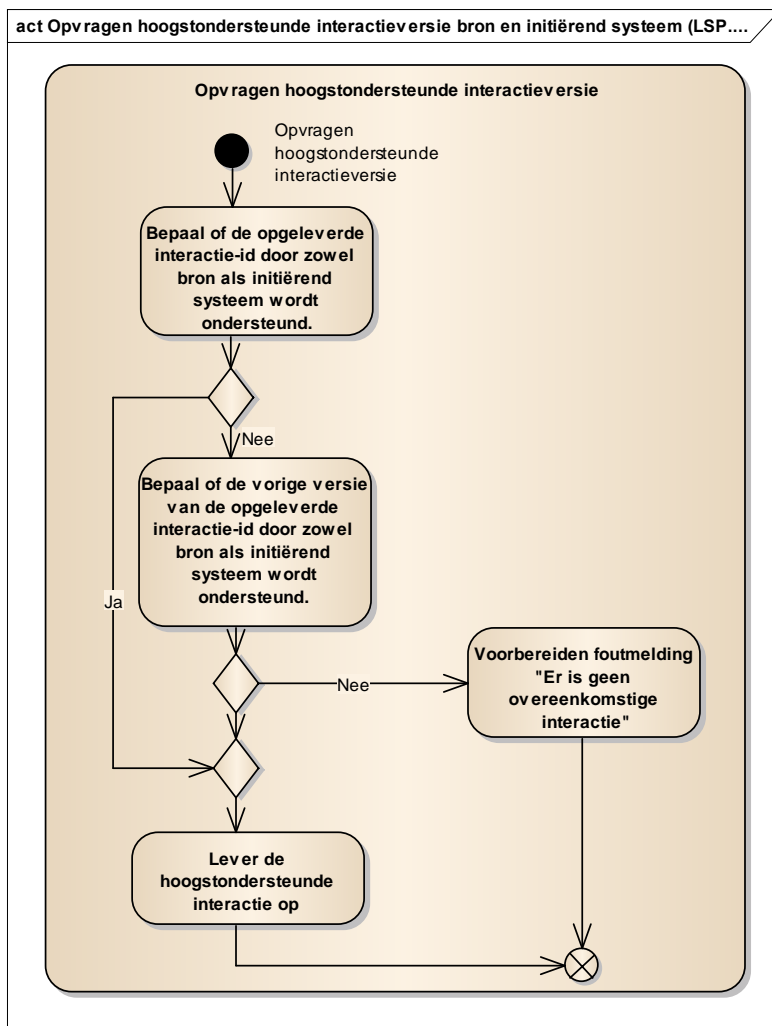

Diagram LSP.APR.d1145 – inhoudelijke afhandeling interactieversiecontrole

Als eerste wordt gecontroleerd of de hoogste versie, van de als parameters meegegeven interacties, door beide applicaties wordt ondersteund. Mochten beide applicaties, zowel het opvragende als het bronsysteem, deze interactie ondersteunen, dan kan deze interactie worden opgeleverd. In het geval echter één (of beide) van de applicaties deze versie niet ondersteunt, wordt gekeken of de vorige versie van het bericht wordt ondersteund door beide applicaties. Mocht dit het geval zijn, dan wordt de bewuste interactie-id opgeleverd.

In het geval er geen interactieversie voorkomt die ondersteund wordt door beide applicaties, moet er een foutmelding worden teruggegeven.

5.1.4 Beheren TKID

Het activiteitendiagram van de service 'Beheren TKID' is weergegeven in diagram LSP.APR.d1233.

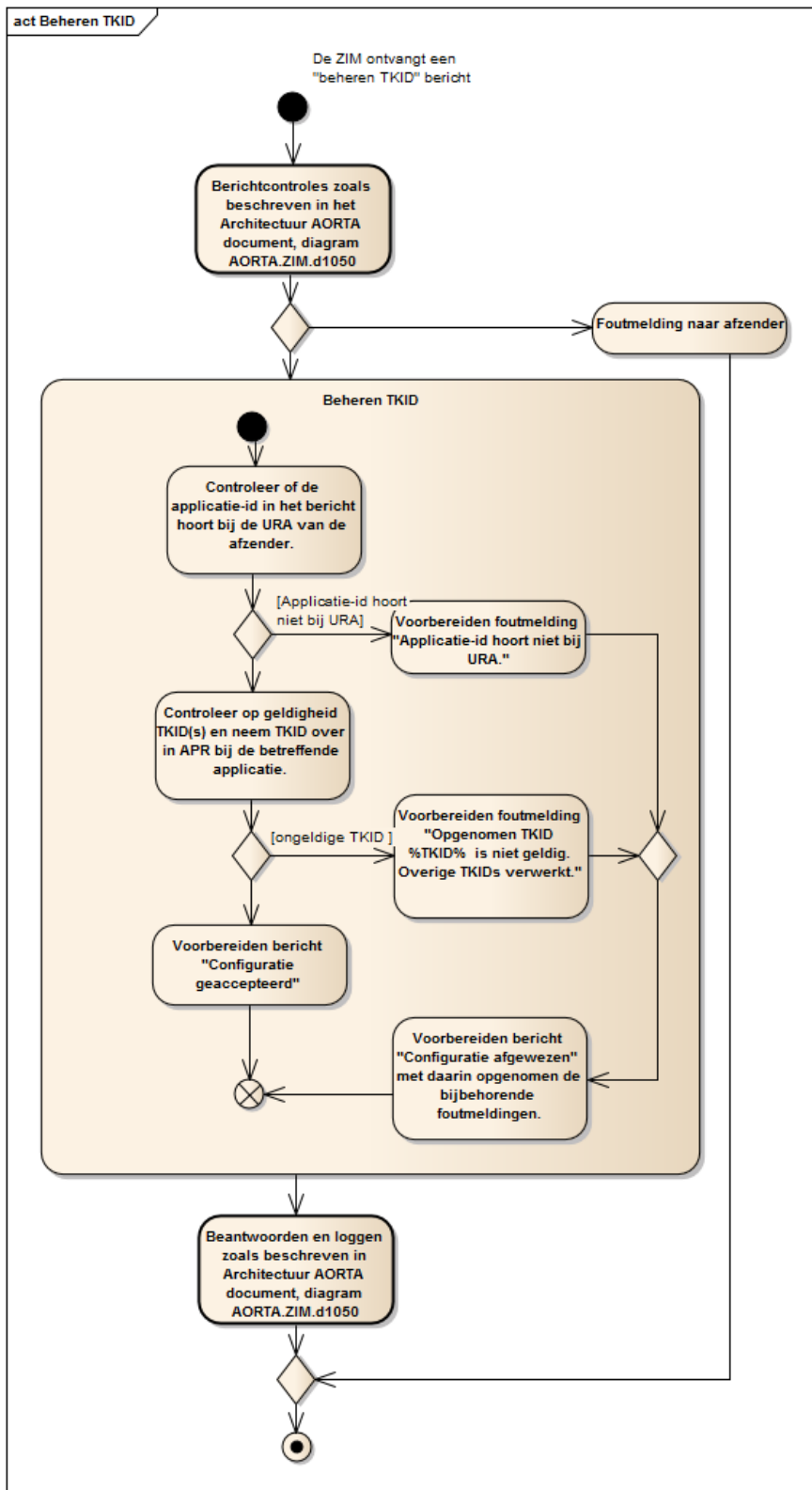

Diagram: LSP.APR.d1233 Afhandelen interface Beheren TKID

In het activiteitendiagram zijn de controles weergegeven die moeten worden afgehandeld om het "beheren TKID" bericht te verwerken.

De eerste controle is of de betreffende applicatie behoort tot de organisatie van waar het bericht is verzonden. Mocht dit niet het geval zijn, dan zal de verwerking van het bericht worden afgebroken en zal er een foutmelding worden gegenereerd met de melding "Applicatie-id in parameter ongelijk aan applicatie-id afzender" (zie Foutentabel fout-id 5ca).

Het is mogelijk dat er één of meerdere TKID's zijn opgenomen in het bericht. Bij ongeldigheid van minimaal één van de TKID's moet het hele beherenTKID-bericht afgewezen worden. Er zal een foutmelding gegenereerd worden met de melding "Opgenomen TKID %TKID% is niet geldig. Overige TKIDs niet verwerkt." (zie Foutentabel fout-id 5cf). De situatie zoals gold voor het insturen van het beherenTKID-bericht zal in stand blijven.

Er dienen alleen koppelingen te ontstaan tussen de applicatieID van de verzendende applicatie en de in het bericht opgenomen TKID('s). Met een TKID die niet in het beherenTKID zijn opgenomen, mag geen koppeling blijven bestaan.

Een TKID is verbonden met een systeemrolprofiel. Aan het systeemrolprofiel hangt een systeemrolstatus. Hiermee is het mogelijk om bepaalde XIS-functionaliteiten, gerepresenteerd door een systeemrol, op actief of inactief te zetten. Het toevoegen van een nieuwe TKID leidt er toe dat nog niet bekende systeemrolcodes op actief worden gezet en bekende systeemrolcodes die op inactief staan, op inactief blijven. Bekende systeemrolcodes die al op actief staan, zullen gewoon op actief blijven staan.

In het APR bestaande TKID's dienen te worden verwijderd indien deze niet (meer) zijn opgenomen in het BeherenTKID-bericht.

Zodra alle TKIDs zijn verwerkt, zal er afhankelijk van een voorkomen van een foutieve TKID een "configuratie accepteren" of een "configuratie afgewezen" bericht worden verstuurd.

5.1.5 Controleer op bestaan samenwerkingsverband

Het activiteitendiagram van de service 'Controleer op bestaan samenwerkingsverband' is weergegeven in diagram LSP.APR.d1235.

Eerst wordt er gekeken of er een specifiek samenwerkingsverband bestaat bij de uitgevoerde autorisatieregel, waar het bronsysteem en het initierende systeem in staan. Indien er wel een SWV wordt gevonden bij de autorisatieregel, waar het bronsysteem of het initierende systeem niet gevonden wordt, dan wordt er een melding verzonden.

Is er geen specifiek samenwerkingsverband bij de autorisatie regel, wordt gecontroleerd of het bronsysteem heeft aangegeven zijn gegevens landelijk beschikbaar te stellen. Mocht dit het geval zijn, dan zijn geen verdere controles meer nodig en kan als resultaat worden teruggegeven dat de opvraag plaats kan vinden.

Mocht er geen landelijke uitwisseling ingesteld zijn voor het bronsysteem, dan moet worden gekeken naar een aan het bronsysteem gekoppelde SWV.

Samenwerkingsverbanden worden vastgelegd op basis van URA (zie LSP.APR.d2030.6).

Indien er geen SWV gevonden wordt, dan wordt er een melding verzonden met de mededeling "Bronstelsysteem stelt geen gegevens beschikbaar in verband met samenwerkingsverbanden" (Foutentabel 5cd).

Controleer voor de gevonden SWV(s) of de URA van het initiërende systeem is opgenomen. Mocht er geen SWV gevonden zijn met een voorkomen van de URA van het initiërende systeem, dan moet er een controle worden gedaan op de aanwezigheid van een partnerverband waarin het initiërende systeem voorkomt.

Een partnerverband is een bestaand SWV die is toegevoegd aan een ander SWV. Het doel is om de deelnemers in het SWV ook gegevens beschikbaar te laten stellen aan de deelnemers in het partnerverband. Het gaat hierbij om éénrichtingsverkeer, de deelnemers in het partnerverband stellen geen gegevens beschikbaar aan de deelnemers in het SWV. Mocht er geen partnerverband gevonden worden, dan wordt er een melding verzonden met de mededeling "Bronstelsysteem stelt geen gegevens beschikbaar in verband met samenwerkingsverbanden" (Foutentabel 5cd).

In alle gevallen dat er een SWV gevonden is (mogelijk i.c.m. partnerverband) met een voorkomen van initiërend systeem en bronsysteem, dan dient de gegevenssoort in het SWV gecontroleerd te worden met de gegevenssoort van de opvraag. Mocht de gegevenssoort van de opvraag niet overeenkomen met de gegevenssoort in één van de gevonden SWVen, dan wordt er een melding verzonden met de mededeling "Wel samenwerkingsverband gevonden, maar geen match met gegevenssoort" (Foutentabel 5ce).

In alle gevallen dat er een SWV gevonden is (mogelijk i.c.m. partnerverband) met een voorkomen van initiërend systeem en bronsysteem, dan dient er gekeken te worden of het samenwerkingsverband een beperking heeft op deelnemers.

Indien er een BSN whitelist aanwezig is bij de gevonden SWV moet er ook gecontroleerd worden of de BSN in de whitelist aanwezig is. Indien dit niet het geval is wordt er een melding verzonden.

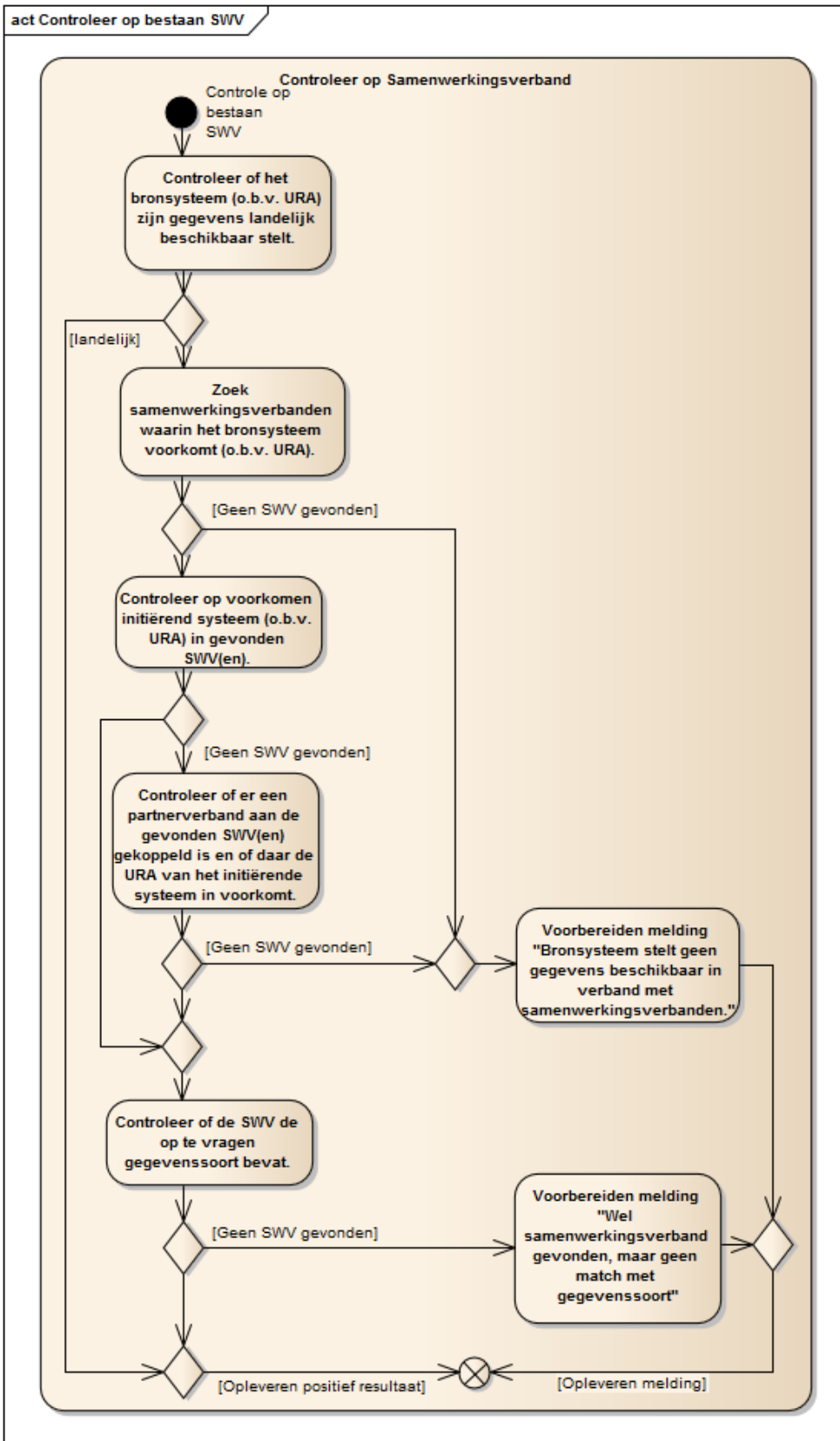

Diagram LSP.APR.d1235: Controleer op bestaan SWV

Komt de gegevenssoort wel overeen, dan is er dus een samenwerkingsverband tussen de initiërende organisatie en de organisatie van het bronsysteem. Als resultaat zal worden teruggegeven dat de opvraag plaats kan vinden.

5.1.6 Verifiëren applicatiekoppeling (ping –pong)

In het activiteitendiagram LSP.APR.d1240 zijn de afzonderlijke stappen weergegeven die binnen het APR doorlopen worden om de service 'Verifiëren applicatiekoppeling' in te vullen.

Bij binnenkomst van een verificatiebericht wordt na de controles het verificatiebericht (verifiëren applicatiekoppeling of verifiëren communicatiekoppeling) doorgezonden naar de APR service verifiëren applicatiekoppeling. Daarna wordt gekeken of de bestemming de ZIM betreft, zo niet dan vindt nog een controle plaats door het applicatieregister te raadplegen voor de bestemmingsapplicatie. Als de status van de applicatie actief is wordt het betreffende bericht doorgezonden.

De ZIM kan zelf ook verificatie berichten versturen en ontvangen en daarmee de beide systeemrollen vervullen. Bij het versturen van deze berichten zal de status van de applicatie waarnaar de ZIM deze berichten stuurt niet gecontroleerd worden. Dit om het mogelijk te maken de bereikbaarheid te verifiëren met de ingestelde waarde in het applicatieregister en om de beschikbaarheid van andere applicaties te monitoren.

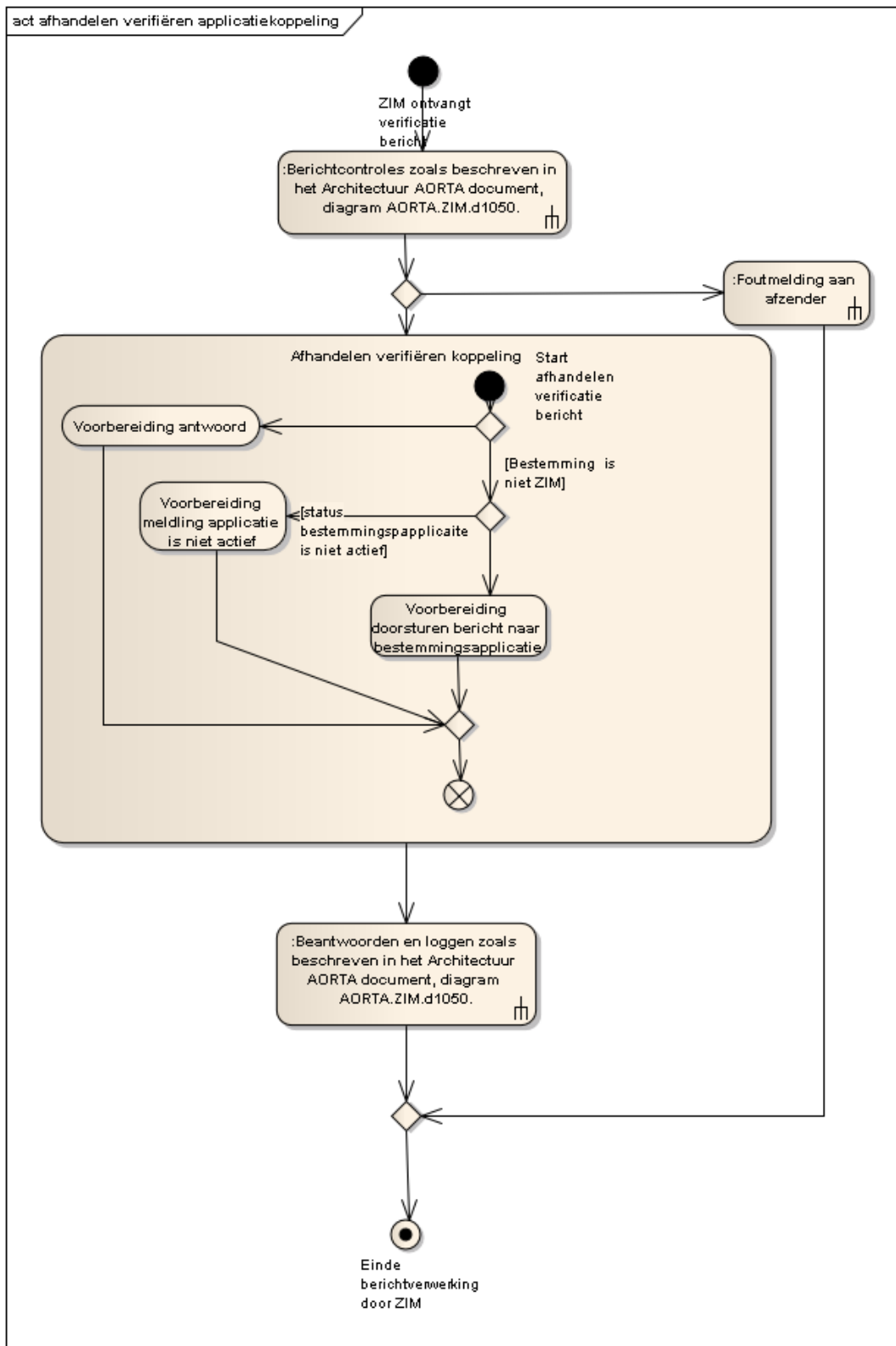

Diagram LSP.APR.d1240 : Verifiëren applicatie- / communicatiekoppeling

5.1.7 Verifiëren communicatiekoppeling (tick – tock)

In activiteitendiagram LSP.APR.d1240 zijn de afzonderlijke stappen weergegeven die binnen het APR doorlopen worden om ook de service 'Verifiëren communicatiekoppeling' in te vullen. Deze stappen zijn hetzelfde als bij het afhandelen van Verifiëren applicatiekoppeling.

5.1.8 Opvragen APR-gegevens

Het opvragen van APR-gegevens is een service die gebruikt wordt door het Zorgaanbiedersadresboek (ZAB). Het ZAB maakt om verschillende redenen gebruik van deze service:

- Opvragen applicatie specifieke informatie; Bij een bevraging van het ZAB is het mogelijk dat ZAB-informatie wordt verrijkt met informatie vanuit het APR (voor de betreffende informatie zie [Ontwerp ZAB]).
- Opvragen informatie m.b.t. een organisatie; Het is mogelijk om informatie met betrekking tot een organisatie uit het applicatieregister op te vragen. Het gaat hierbij specifiek om het GBX-type.

De informatie wordt uit het APR gehaald door middel van een real time koppeling tussen het ZAB en de APR.

5.2 Beheersfuncties

In tabel LSP.APR.t2150 zijn de beheersfuncties beschreven die de LSP-beheerder kan uitvoeren op het APR. De beheerder kan de functies op de APR uitvoeren via de ZIM-beheerapplicatie (ZBA). De ZBA heeft een interface met de beheerservice APR in het APR component.

Tabel LSP.APR.t2150 – APR Beheersfuncties

Beheersfunctie	Type gebruikersinterface	Beschrijving
Toevoegen wijzigen systeemrollen, XIS-kwalificaties	Beheerderinterface	Het vullen van stamtabellen, die het uitgangspunt zijn voor een AORTA-release en kwalificatie gegevens van een XIS.
Toevoegen, wijzigen van GBx'en	Beheerderinterface	Het toevoegen, wijzigen van GBZ'en inclusief de bijbehorende applicaties identifiers, koppeling met een GZN en opt-in registratie.
Tonen van samenwerkingsverbanden, partnerverbanden en bijbehorende attributen. Daarnaast moeten de gegevens als rapportage opgeleverd kunnen worden.	Beheerderinterface	Met deze beheersfunctie kan de LSP-beheerder samenwerkingsverbanden tabellen toevoegen en toekennen aan een organisatie.
Verwijderen verwijzingen GZN-gegevens	Beheerderinterface	GZN-kwalificatie gegevens registeren

Daarnaast zal via de beheerfunctie op het applicatieregister ook:

- alle wijzigingen en raadplegingen die via de diverse interfaces uit te voeren zijn moeten ondersteunen;
- de GBx-koppelingsstatus instellen door een beheerder;
- het raadplegen van de beheerlog die de wijzigingen aan het APR heeft geregistreerd;
- het kunnen (de)blokkeren van een status van een applicatie.

5.2.1 Gebruikscenario voor het toevoegen van een systeemrol

Een LSP-beheerder van het APR krijgt vanuit de oplevering van een AORTA release of de oplevering van een release van een zorgtoepassing een nieuwe systeemrolprofiel. Deze systeemrolspecificatie geeft aan welke interacties-id's hiervan onderdeel uitmaken en de betreffende interactie verzonden, ontvangen of beide moet kunnen worden.

5.2.2 Gebruikscenario toevoegen van een XIS-typekwalificatie-ID

Vanuit het XIS-typekwalificatie proces komt de mededeling dat een specifieke versie van een XIS-softwarepakket is gekwalificeerd voor een systeemrol. Vanuit het typekwalificatie proces is aangegeven wat de betreffende XIS-applicatie ondersteund op het moment van kwalificeren. De kwalificatiemanager zal voor alle interacties in de specifieke modus, ontvanger of verzender moeten vastleggen of de XIS-typekwalificatie deze ondersteund.

De LSP-beheerder van het APR geeft na registratie een XIS-typekwalificatie-ID uit en registreert de begindatum van de kwalificatie.

5.2.3 Gebruikscenario voor het beëindigen van een XIS-typekwalificatie-ID

Een LSP-beheerder voegt daarbij de gewenste einddatum in voor het einde van de XIS-typekwalificatie.

De consequentie is dat alle geregistreerde applicaties na deze ingevoerde einddatum van typekwalificatie geen gebruik meer kunnen maken van de betreffende XIS-typekwalificatie-ID en op dat moment geblokkeerd moeten worden voor het gebruik van deze systeemrol(len).

5.2.4 Gebruiksscenario toevoegen/wijzigen applicatie

Een kwalificatiebeheerder krijgt vanuit het kwalificatie/aansluit proces de melding dat een zorgaanbieder gekwalificeerd is om een set van systeemrollen te mogen gebruiken. Vanuit het kwalificatieproces krijgt hij daartoe de gegevens met betrekking tot deze applicatie, zoals de systeemrollen, de betreffende GZN-leverancier voor de koppeling, het te gebruiken UZI/PKIO-servercertificaat, FQDN, applicatie-id en XIS-typekwalificatie-id's. Op basis van deze gegevens wordt de betreffende applicatie geregistreerd en krijgt de betreffende applicatie de status actief.

Bij een wijziging aan een actieve applicatie waarbij al verwijzingen in de VWI geregistreerd zijn zal voor de wijziging van de betreffende instelling geverifieerd moeten zijn dat de geregistreerde verwijzingen nog op te vragen zijn. Dit om de integriteit en volledigheid van de VWI te waarborgen.

5.2.5 Gebruiksscenario verwijderen applicatie

Voor het verwijderen, het permanent deactiveren, van een applicatie in het APR moeten een aantal controles uitgevoerd worden. Zo zal bij een wijziging aan een actieve applicatie voor de verwijdering geverifieerd moeten zijn of de applicatie nog geregistreerde verwijzingen heeft. Als dit het geval is zal allereerst via de GBZ-beheerder verzocht moeten worden om deze verwijzingen te laten afmelden.

5.2.6 Gebruiksscenario voor toevoegen en toekennen samenwerkingsverband

De LSP-beheerder krijgt samenwerkingsverbanden aangeleverd met daarin alle benodigde attributen. Het samenwerkingsverband dient, bij elke in het samenwerkingsverband voorkomende organisatie te worden toegevoegd in het APR. Het toevoegen, toekennen en wijzigen van samenwerkingsverbanden wordt geautomatiseerd afgehandeld. De aangeleverde lijsten worden één op één ingelezen. Het is dus niet wenselijk om aanpassingen in de aangeleverde lijsten te maken.

Een voorkomen van een partnerverband dient als samenwerkingsverband te worden opgenomen bij elke organisatie in de samenwerkingsverbandlijst.

Het invoeren van landelijke toestemming voor opvraging dient ook te gebeuren op een geautomatiseerde wijze. Hierbij wordt het verzoek ook één op één doorgezet in het APR.

6 Gegevensmodel

6.1 (Logisch) model van entiteiten en relaties

In deze paragraaf is het logische gegevensmodel voor het APR aangeduid. Daarnaast zijn in deze paragraaf de bijbehorende attributen in het gegevensmodel beschreven.

Het gegevensmodel, zie LSP.APR.d2030.6, voor het APR bevat gegevens van alle gekwalificeerde GBx'en en hun bijbehorende GZN koppeling. Daarnaast zijn ook specifieke gegevens voor de connectie en het servercertificaat opgenomen.

In diagram LSP.APR.d2030.6 is een applicatie het centrale gegeven met al zijn associaties weergegeven.

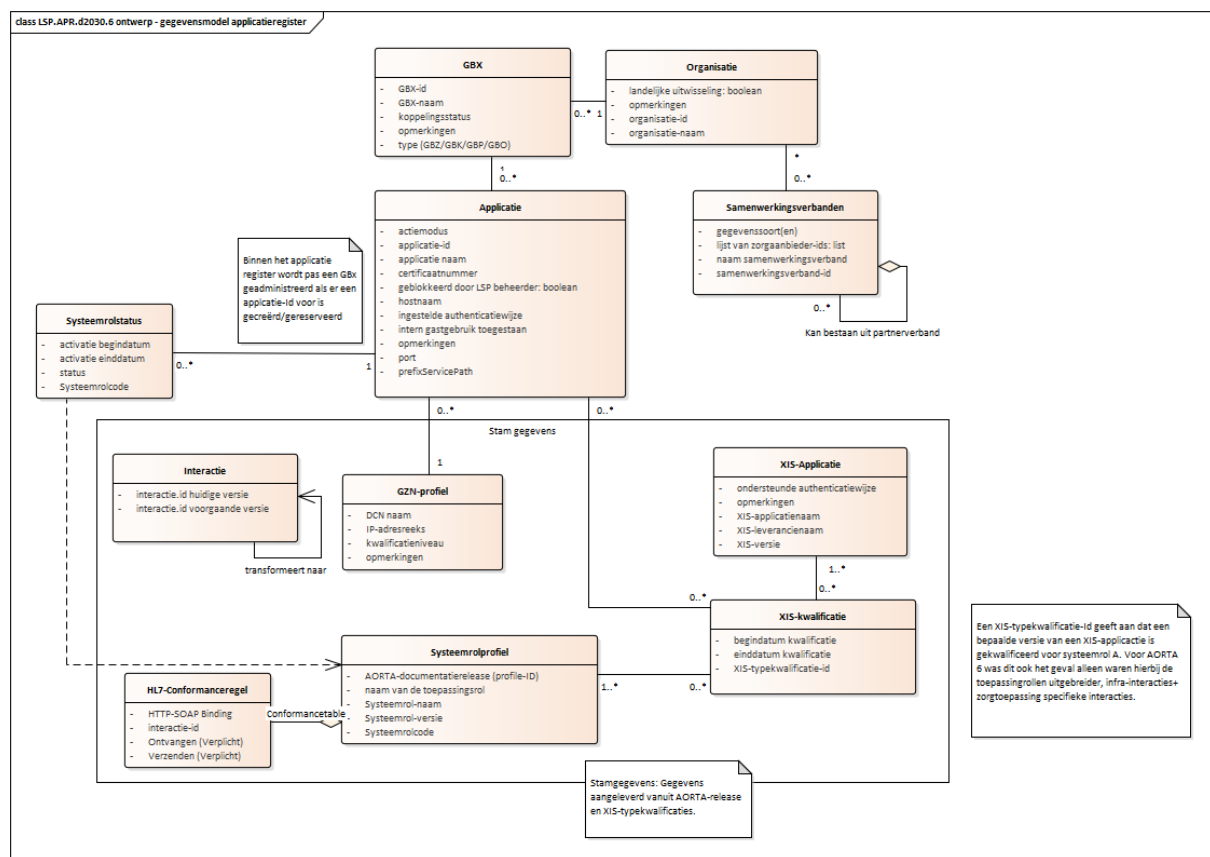

Diagram LSP.APR.d2030.6: Gegevensmodel applicatieregister.

Het gegevensmodel LSP.APR.d2030.6 geeft de verschillende relaties aan tussen de objecten. De in dit gegevensmodel gebruikte attributen zijn in de onderstaande tabellen toegelicht. Hierbij is per entiteit in het model een tabel opgenomen. Centraal in dit gegevensmodel is de entiteit Applicatie weergegeven. Deze entiteit heeft relaties met XIS-kwalificatie en een GZN-profiel. Elke applicatie heeft per systeemrol een status. Deze met de applicatie gekoppelde systeemrol wordt gerealiseerd door een XIS-kwalificatie. De registratie van alle zorgaanbieders gegevens vindt plaats in het ZAB, zie [Ontw ZAB].

Tabel 11 LSP.APR.t2210: Gegevensmodel Applicatieregister

Applicatie		
Attribuut	Definitie	Additionele informatie
applicatie-id (1)	Unieke identifier van applicatie, zie [HL7v3 IH Wrp]	
actiemodus (1)	actiemodus	De mogelijke statussen zijn: <ul style="list-style-type: none"> • Actief • Inactief • Afgesloten. Zie ook 5.2.5 Gebruiksscenario verwijderen applicatie
applicatie-naam (1)	naam van de applicatie zoals bekend bij de daarvoor verantwoordelijke organisatie	Bijvoorbeeld: Politheekstelsysteem of sys2034
geblokkeerd door LSP-beheerder (1)	Indicatie of de betreffende applicatie te wijzigen is door GBX-beheerder door middel van berichten.	Bestaande functionaliteit, welke door het niet gebruiken van de wijzigingsberichten geen functie heeft.
ingestelde authenticatiewijze (1)	de authenticatiewijze (ofwel AORTA/UZI-tokenauthenticatie danwel SAML2/PKIO-tokenauthenticatie) waarvoor de applicatie is ingesteld <i>Voor het GBK</i> dient de authenticatiewijze bij eerste realisatie te worden ingesteld op SAML2/PKIO-tokenauthenticatie <i>Voor het GBP</i> dient de authenticatiewijze bij eerste realisatie te worden ingesteld op BSN-tokenauthenticatie Voor het GBO dient de authenticatiewijze bij eerste realisatie te worden ingesteld op AORTA/UZI tokenauthenticatie.	Voor een GBK en GBP moet deze niet instelbaar zijn voor de authenticatiewijze AORTA/UZI tokenauthenticatie.
certificaatnummer (1)	Voor een GBZ: het UZI-nummer van het servercertificaat; Voor het GBK/GBP: een PKIO-servercertificaatnummer van het systeem	
hostnaam	Full Qualified Domain Name;	

	de volledige hostnaam van de applicatieserver zoals deze in de domain name services en op het certificaat geregistreerd is.	
port (0..1)	TCPIP port nummer waarop de applicatie bereikbaar is	Port nummer kan alleen gebruikt worden in testomgevingen. Voor productieomgeving is deze met een standaardwaarde gevuld.
prefixServicePath (0..1)	Een standaard prefix die gebruikt moet worden om de webservice van de applicatie te benaderen	Deze prefix kan in testomgevingen gebruikt om eenvoudig te schakelen tussen verschillende applicaties. Voor productieomgeving is deze leeg met uitzondering van de SBV-Z koppeling.
opmerkingen (0..n)	Vrije tekst	

Samenwerkingsverbanden		
Attribuut	Definitie	Additionele informatie
Samenwerkingsverband-id(1)	Unieke identificatie voor het samenwerkingsverband.	Dit kunnen samenwerkingsverbanden zijn waarin de organisatie zelf voor komt, samenwerkingsverbanden die een uitzondering vormen op regionalisatie (zoals ziekenhuizen) of samenwerkingsverbanden waarmee een partnerschap mee is afgesloten.
Naam samenwerkingsverband(1)	De naam van het samenwerkingsverband.	
zorgaanbieder-id lijst (1)	Een lijst met zorgaanbieders (op basis van organisatie-id's) die binnen het samenwerkingsverband opvragingen kunnen doen.	

Gegevenssoort(en)(1)	Typering van een soort van patiëntgegevens.	Het samenwerkingsverband kan alleen patiëntgegevens uitwisselingen met de in het samenwerkingsverband opgenomen gegevenssoort(en).
----------------------	---	--

GBX		
Attribuut	Definitie	Additionele informatie
GBx-id (1)	een identificatie van het GBx	
koppelingsstatus (1)	Aanduiding of het GBx als geheel gekoppeld is	Een GBx kan de volgende koppelingstatussen hebben: <ul style="list-style-type: none"> • Opengesteld • Geblokkeerd • Afgesloten Alleen applicaties van GBx die de status <i>Opengesteld</i> kunnen berichten versturen of ontvangen.
GBX-naam(1)	naam van het GBx zoals bekend bij die organisatie	
type (GBK/GBP/GBZ/GBO)	Aanduiding of de gekwalificeerde organisatie-eenheid een GBP, GBK, GBZ of GBO betreft	

Organisatie		
Attribuut	Definitie	Additionele informatie
organisatie-id (1)	UZI-register abonneenummer voor de betreffende zorgaanbieder	Voor GBK, en GBP is deze niet gevuld. Voor een GBO is dit veld gevuld met een organisatie-id uitgegeven door het LSP.

organisatie-naam (1)	naam van de organisatie die verantwoordelijk is voor het systeem	Komt overeen met de formele naam van de zorginstelling geregistreerd bij het UZI-register, PKIO-CA.
Landelijke uitwisseling(1)	Het is mogelijk om gegevens landelijk beschikbaar te stellen.	Initieel zal een organisatie zijn gegevens niet landelijk beschikbaar stellen.

GZNprofiel (per aangesloten DCN)

Attribuut	Definitie	Additionele informatie
DCN-naam (1)	naam van het DCN zoals bekend bij de GZN en de aangesloten partij(en)	
IP-adresreeks DCN (1..n)	IP-adresreeks voor het DCN	
kwalificatieniveau (1)	refereert aan een bepaald AORTA release	
opmerkingen (0..n)	Vrije tekst	

Systeemrolstatus

Attribuut	Definitie	Additionele informatie
activatie begintdatum (1)	Datum initiële activatie	
activatie einddatum (1)	Datum beëindiging systeemrol	Alleen van belang bij definitief beëindigen van systeemrol (terminated)
status (1)	Ingestelde status van de betreffende systeemrol	Het attribuut status van Systeemrolstatus kan alleen de waarden "Actief" en "Inactief" bevatten. Alleen dit attribuut bepaald of een systeemrol actief is, de attributen begin- en einddatum worden hierbij genegeerd.
Systeemrolcode (1)	Verwijzing naar stamgegevens van de betreffende systeemrol	

XIS-Applicatie

Attribuut	Definitie	Additionele informatie
XIS-applicatiennaam (1)	Voor een applicatie zoals gevoerd door de leverancier	Bijvoorbeeld: Scipio, Mira, ApoSys of CS-Ezis
XIS-leveranciernaam (1)	Naam van de applicatie leverancier	

XIS-versienummer (1)	Versie van de applicatie	
----------------------	--------------------------	--

XIS-kwalificatie		
Attribuut	Definitie	Additionele informatie
begindatum kwalificatie (1)	Datum waarop de kwalificatie is afgegeven	
einddatum kwalificatie (1)	Datum waarop de kwalificatie is beëindigd/verlopen	
XIS-typekwalificatie-id(1)	Verwijzing naar de XIS-typekwalificatie van het XIS (1)	Voor een applicatieversie per systeemrol. Voor het GBK zal een specifieke typekwalificatie geregistreerd worden. Dit omdat het GBK als geheel gekwalificeerd wordt en niet alleen voor de berichtuitwisseling. Bij GBP's (meerdere zorgportalen) is de verwachting dat er meerdere XIS'en zullen komen die patiëntportalen zullen gaan bouwen en laten kwalificeren.

Systeemrolprofiel		
Attribuut	Definitie	Additionele informatie
HL7v3-release (1)	gebruikte HL7v3-release (Profile-ID)	Bijvoorbeeld: 810
Systeemrolcode (1)	Identifier voor betreffende systeemrol	Bijvoorbeeld: Hwg.VHS.2011, zie tabel AORTA.ZO.t1020
Systeemrolnaam (1)	Functionele naam systeemrol	Bijvoorbeeld Medicatie raadplegend systeem
Systeemrolversie (1)	Versie aanduiding systeemrol	Bijvoorbeeld 2011

HL7-Conformanceregel		
Attribuut	Definitie	Additionele informatie
interaction-id (1)	Identifier voor de HL7-interactie	Bijvoorbeeld MCCI_IN0001
Type HTTP-SOAP Binding (1)	Enkel- of tweevoudig l gebonden binding	HL7v3-opdracht en de HL7v3-bevestiging te binden op één paar van HTTP/SOAP-request en HTTP/SOAP-respons (enkelvoudige binding). Voor tweevoudig binding wordt elke

		HL7-interactie gebonden aan één HTTP/SOAP-request en HTTP/SOAP-respons paar.
Ontvangen (verplicht) (1)	Aanduiding of de systeemrol het ontvangen van de interactie moet ondersteunen	
Verzenden (verplicht) (1)	Aanduiding of de systeemrol het verzenden van de interactie moet ondersteunen	

Interactie		
Attribuut	Definitie	Additionele informatie
interaction-id huidige versie (1)	Identifieer voor de HL7-interactie	Een interactie heeft altijd een huidige versie en kan een voorgaande versie hebben. In het kader van versiebeheer dient de voorgaande versie (indien nodig) ook ondersteund te worden.
interaction-id voorgaande versie (1)	Identifieer voor de HL7-interactie	

De entiteiten XIS-kwalificatie, Systeemrolprofiel, Interactie en HL7-Conformanceregels zijn stamgegevens. Deze gegevens worden gevuld vanuit de kwalificatie van XIS en GZN alsook door de oplevering van een systeemroldefinitie vanuit AORTA documentatie. Deze stamgegevens zijn alleen te vullen vanuit de beheerinterface van het applicatieregister.

6.2 Gegevensautorisatiemodel

De LSP-beheerder van het APR moet toegang hebben tot de XIS-typekwalificatie, systeemrolprofielen en GBx-kwalificatie. De LSP-beheerder dient op te geven vanuit het kwalificatieproces deze profielen toe te voegen of te kunnen wijzigen.

De LSP-beheerder van het APR zal applicaties-id's moeten toedelen. Daarnaast wijzigt deze beheerder via gebruikersinterface de status van een applicatie of van de GBx-kwalificatie/koppeling en kan deze applicatie ook blokkeren. Met dit laatste wordt bedoeld dat een GBx-beheerder die niet meer te kan wijzigen.

De LSP-beheerder van het APR moet samenwerkingsverbanden kunnen toevoegen, verwijderen en wijzigen. Dit moet gebeuren op aangeven van het Servicecentrum Zorgcommunicatie. Daarnaast moet het mogelijk zijn om in opdracht van een zorgaanbieder in te stellen dat landelijke uitwisseling wel/niet mogelijk is.

Voor het toevoegen/verwijderen van een organisatie aan een samenwerkingsverband dient er een pointer te worden opgenomen/verwijderd bij de betreffende organisatie.

De gebruiksscenario's voor de beheerinterface zijn onderkend in 5.2

7 Configuratieaspecten

De configuratieaspecten die van belang zijn bij APR zijn weergegeven in de onderstaande tabel.

Tabel 12 LSP.APR.t2040: Configuratieparameters APR

Configuratieparameter	Betekenis van parameter	Datatype	Domein (mogelijke waarden)
<i>zim-max-opleveren-zorgaanbiederapplicaties</i>	Maximaal aantal terug te geven resultaten bij een Opleveren Zorgaanbieder applicatie - bericht	Integer	Positief

Daarnaast zal het APR register gevuld moeten worden met systeemrollen en XIS-typekwalificatie's. Zie hiervoor paragraaf 5.2

Het APR houdt een configuratietabel bij waarin van elk meest recente interactie-id wordt bijgehouden wat de voorgaande versie van dit interactie-id is die door AORTA wordt ondersteund.

Ook moet er een beheerfunctie zijn om in het applicatieregister via een beheerinterface de samenwerkingsverbanden in te laden. Samenwerkingsverbanden worden aangeleverd aan het LSP. Deze samenwerkingsverbanden dienen één op één te worden ingelezen. Er kunnen dus op het LSP geen mutaties van een SWV plaatsvinden, zonder een nieuw aangeleverd samenwerkingsverband.

Inlezen van een samenwerkingsverbandlijst houdt in dat elk voorkomen van een organisatie-id in de lijst de specifieke samenwerkingsverbandlijst, en een eventueel opgenomen partnerverband, aan zijn organisatie krijgt gekoppeld.

Naast het inlezen van samenwerkingsverbanden moet het ook mogelijk zijn om een landelijk opvraagverzoek in te laten stellen in het LSP. Ook hiervoor geldt dat een verzoek één op één wordt ingelezen in het LSP.

In het APR zijn ten behoeven van de samenwerkingsverbanden twee switches opgenomen. Het is voor de APR-beheerder mogelijk om de controle op het landelijke uitwisselingsvinkje en de controle op de samenwerkingsverbanden aan of uit te zetten.

8 Ontwerpaspecten ten behoeve van niet-functionele eisen

Het applicatieregister maakt onderdeel uit van de ZIM en heeft dezelfde beschikbaarheid eisen als deze hoofdcomponent.

Beveiliging

De wijzigingen aan attributen van een geregistreerde applicatie die door de interfaces wijzigen applicatie, wijzigen applicatiesysteemrol en toevoegen applicatiesysteemrol worden ondersteund dienen alleen vanuit de betreffende applicatie gewijzigd te kunnen worden.

Vertrouwelijkheid

Detail gegevens over applicatie zijn alleen voor de eigen organisatie van belang.

9 Interne componentenstructuur en werking

De interne structuur van de component moet door de leverancier ontworpen worden op basis van functionele en non-functionele eisen.

10 Procedurele beheersaspecten

Om de aansluitgegevens en kwalificatiegegevens in het APR te vullen zijn operationele procedures nodig voor bijvoorbeeld:

- toevoegen nieuwe systeemrollen;
- toevoegen en wijzigingen van GBX-instellingen;
- toevoegen en wijzigen GZN-kwalificaties;
- toevoegen en wijzigen van XIS-typekwalificatie;
- toevoegen, toekennen en wijzigen van samenwerkingsverbanden

Deze wijzigingen zal een LSP-beheerder uitvoeren in opdracht van Servicecentrum Zorgcommunicatie.

De XIS-typekwalificaties worden aangeleverd vanuit kwalificatie proces en leveranciersmanagement (contactgegevens etc..) zoals vastgelegd in operationele procedures bij het Servicecetrum Zorgcommunicatie en de LSP-opdrachtnemer.

De GZN kwalificatie gegevens worden aangeleverd vanuit de GZN-kwalificatieproces.

De samenwerkingsverbanden zullen worden aangeleverd door Servicecentrum Zorgcommunicatie. Deze zullen in een formaat worden aangeleverd zodat ze automatisch ingelezen kunnen worden in het APR.

Bijlage A Referenties

Referentie	Document	Versie
[Arch AORTA]	Architectuur AORTA	8.0.3.0
[Ontw ZAB]	Ontwerp zorgadresboek	8.0.3.0
[Ontw Auth]	Ontwerp authenticatie	8.0.3.0
[HL7v3 IH Wrp]	HL7v3-implementatiehandleiding berichtwrappers	8.0.3.0
[HL7v3 IH APR]	HL7v3-implementatiehandleiding applicatieregister	8.0.3.0